EL GUERRERO del ANTIFAZ

EXTRA de NAVIDAD

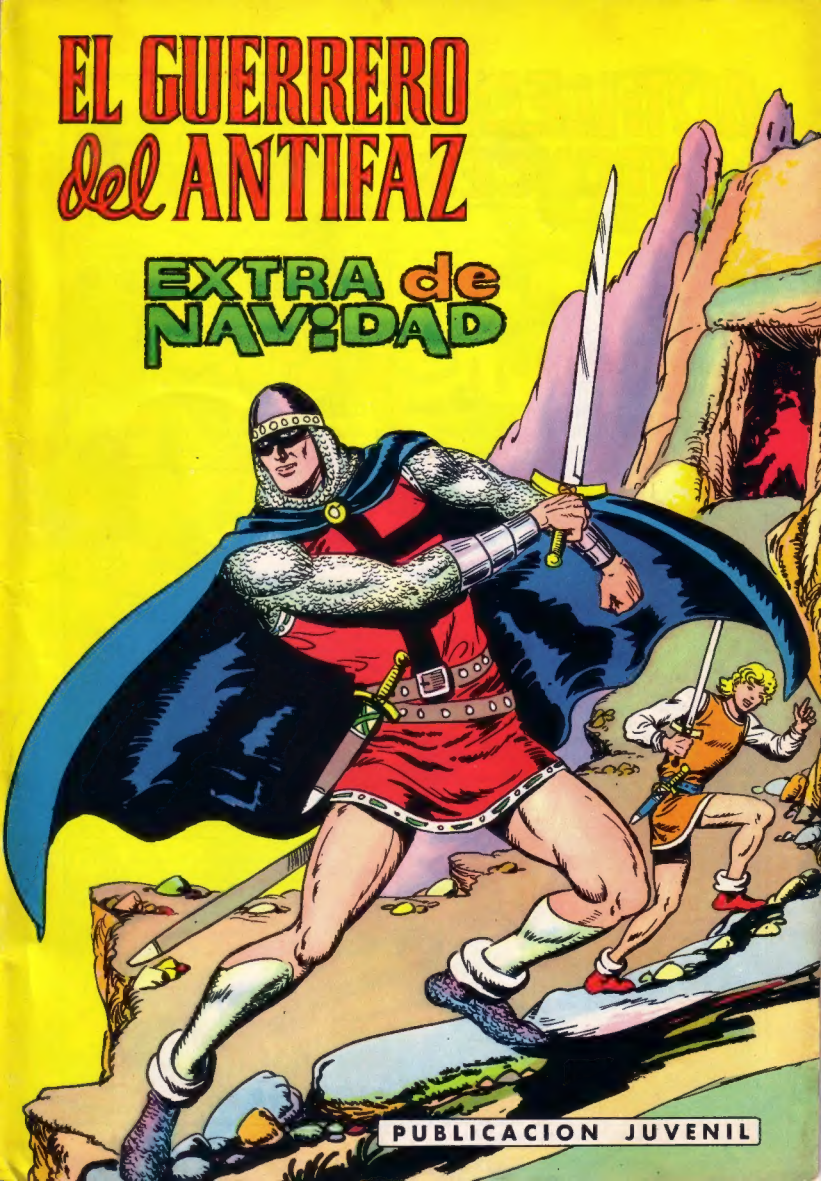

PUBLICACION JUVENIL

ARTILLERIA de ENTONCES

POR CASTILLO

PRINTED IN SPAIN IMPRESO EN ESPAÑA

EL GUERRERO DEL ANTIFAZ

en

EL ENANO ERMITAÑO

¡YA BASTA!¡DIALOGUEMOS EN VEZ DE COMBATIR...!
¡GRANUJAS...!
¡TRANQUILÍZATE!¡TE JURAMOS QUE NOSOTROS NI SIQUIERA HEMOS VISTO A TU HIJA!
¡SOY PASTOR DE CABRAS! ¡MI HIJA HA DESAPARECIDO... Y POR ESTOS CONTORNOS NO HAY NADIE QUE HAYA PODIDO LLEVÁRSELA!
¡HACÍA AÑOS QUE NO VEÍA GENTE POR ESTAS MONTAÑAS!
¿NO SE PUDO IR ELLA SOLA...?
¡NO...,NO!¡HAN MATADO A MI FIEL PERRO PARA LLEVÁRSELA...!
¡ALGUIEN ESTRANGULÓ AL PERRO!¡QUIEN LO HIZO TENÍA QUE SER MUY FUERTE!
TRANQUILÍZATE. VAMOS A AYUDARTE A BUSCARLA
¡OOH...! PERDONAD MI EQUIVOCACIÓN, CABALLEROS...
TENÍAS RAZÓN. EL PERRO LUCHÓ CONTRA ALGUIEN QUE LO ESTRANGULÓ

DEBEMOS INDAGAR SOBRE LOS VECINOS MAS PRÓXIMOS QUE PUEDAS TENER. ¿HAY ALGUNA CASA O CUEVA CERCA DE AQUÍ?
¡NO... NO...! NADIE VIVE POR AQUÍ...
SÓLO HAY UN ENANO ERMITAÑO EN LO ALTO DE AQUEL PICACHO..., PERO ES DÉBIL Y JAMÁS BAJA DE ALLÍ...
¡REMOS A VERLE
CONTRA LO QUE PODÍA SOSPECHAR EL PASTOR, EL ENANO ERA EL CAUSANTE DEL SECUESTRO.
GODO TE TRAE LA PASTORCILLA QUE QUERÍAS, AMO
¡HAZ QUE ME DEJE IR, ERMITAÑO!
¡JI, JI, JI...! TRAS MUCHOS AÑOS DE SOLEDAD, NECESITO LA COMPAÑÍA DE UNA MUJER...
¿TÚ CONTENTO CONMIGO, AMO?.. DAME EL PAN DE HIERBAS QUE ESTÁ TAN RICO
¡TOMA, IMBÉCIL, Y SUEÑA UN POCO!
HIERBAS ME PONEN CONTENTO. SOLO TÚ LAS TIENES... Y POR ELLO TE OBEDEZCO...
LA DROGA HACE SUS EXTRAÑOS EFECTOS EN EL GIGANTÓN.
¡JUO, JUO! ¡YO CONTENTO!

ESE POBRE IMBÉCIL YA ME ABURRE CON SU COMPAÑÍA. LO ENCONTRÉ POR CASUALIDAD Y LE HICE MI CRIADO...
¿QUÉ PRETENDES DE MÍ, ERMITAÑO?
NADA TEMAS. VOY A SOLTAR TUS LIGADURAS. TE NECESITO MUCHACHA...
¡MI PADRE VENDRÁ A BUSCARME!
¡JE, JE! MIENTRAS LO HACE, TOMA LA ESCOBA Y LIMPIA MI REFUGIO
SI ERES BUENA CONMIGO, TE DARÉ MONEDAS DE ORO COMO RECOMPENSA... Y QUIZÁ HIERBAS QUE CULTIVO YO MISMO...
AHORA VEN...
¡TU JUVENTUD ME HACE SENTIRME MÁS JOVEN, MÁS ALTO, MÁS...!
¡APARTA, ENANO!
¡¡EEH!!

¡EH...! ¡NO PUEDES ESCAPAR DE AQUÍ, ESTÚPIDA!
¡YA TE DARÁ MI PADRE TU MERECIDO! ¡VUELVO CON ÉL!
¡NO LA DEJES ESCAPAR, GODO!... ¡COGELA!
PERO GODO NO REACCIONA.
¡OH! ESTA LADERA ES MUY PELIGROSA!
¡NO VUELVAS SIN ELLA! ¡MÁTALA SI ES PRECISO!
¡ARRIBA, MAJADERO! ¡LA CHICA SE ESCAPA! ¡COGELA! ¡PRONTO!
¡¿EEH?!... ¡AAAH...! ¡VOY... VOY, AMO...
EL PÉRFIDO ENANO RECURRE TAMBIÉN A SU PERRO.
TE SOLTARÉ... ¡CÁZALA! ¡CÁZALA!
¡¡GRRRG!!

EL FIERO CAN ES EL PRIMERO EN LOCALIZAR A LA FUGITIVA, PERO JUSTO A TIEMPO LLEGAN EL GUERRERO DEL ANTIFAZ, FERNANDO Y EL PASTOR.
¡¡GUAUUUG...!!
¡SOCORRO!
¡HIJA!
¡APARTA, CHUCHO SANGUINARIO! ¡VETE, VETE!
¡GUERRG!
¡VOTO A BRÍOS! ¡TENDRÉ QUE ACABAR CONTIGO!
NO HABÍA MÁS REMEDIO
¡HIJA! ¿QUIÉN TE LLEVÓ...?
FUE EL ENANO ERMITAÑO QUIEN PAGÓ A UN GIGANTÓN PARA QUE ME LLEVARA CON ÉL
TENGO QUE MATARLO

EL VACILANTE, PERO FORZUDO HOMBRÓN, LES ARROJA GRUESAS PIEDRAS.
¡MI AMO OS QUIERE MUERTOS!
¡CUIDADO!
EL PASTOR REACCIONA FURIOSAMENTE.
¡PROBARÁS MI HONDA!
GODO VACILA Y CAE LADERA ABAJO.
¡AAAH!
EL CAUSANTE DE TODO ESTO ES EL ERMITAÑO ENANO QUE MORA ALLÍ ARRIBA
VOY A POR ÉL
¡VAMOS, HOMBRECILLO, TIENES QUE DAR CUENTA A LA JUSTICIA DE TU MALA ACCIÓN
FIN

EL GUERRERO DEL ANTIFAZ Y SU FIEL ESCUDERO FERNANDO, BUSCAN PROVISIONES EN EL MONTE DONDE TIENEN SU CABAÑA.

CUANDO EL ENMASCARADO VA A DISPARAR SU BALLESTA, EL CERVATILLO DA UN SALTO Y DESAPARECE.

INMEDIATAMENTE, EL GUERRERO DEL ANTIFAZ SE LANZA TRAS EL COMO UN FELINO.

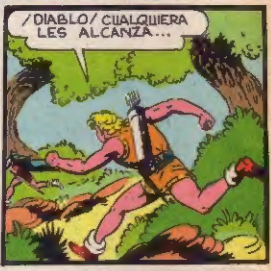

DE PRONTO, UN MORO SALTA DESDE UN ÁRBOL SOBRE EL ENMASCARADO.

LO SIENTO, PORQUE ERA UN VALIENTE
NO LO SINTÁIS . QUERÍA MATAROS
UNA MUJER JOVEN Y BELLA HA OBSERVADO TODA LA LUCHA Y SU FIN.
¿LO MATÓ? POBRE ABÚL
DESPUÉS DE ENTERRAR AL MORO BAJO UNAS PIEDRAS Y RAMAS, LOS DOS AMIGOS EMPRENDEN LA MARCHA.
BUSCAR AHORA AL CERVATILLO SERÍA UNA TONTERÍA
A L POCO RATO, LA MISTERIOSA MUJER APARECE TRAS ELLOS
¡CARAMBA!
¡UNA MUJER! ¡Y QUÉ GUAPA ES!
ESTA MAÑANA ESTÁ MUY CONCURRIDO EL BOSQUE ¿QUIÉN SOIS?
ME LLAMO SARA. ¿POR VENTURA DE ALÁ SOIS ESE MISTERIOSO GUERRERO DEL ANTIFAZ DEL QUE TANTO HABLA LA GENTE?
NO SÉ SI LA GENTE HABLA DE MÍ ¿QUÉ HACÉIS AQUÍ?
HUYO AL TERRITORIO CRISTIANO, OLIAN ME RAPTÓ, Y ME ESCAPÉ DE SUS GARRAS. ¿ME AYUDARÉIS?
¿A QUÉ SITIO VAÍS? ¿NO OS ACOMPAÑA NADIE?
ESTOY SOLA Y QUIERO IR CON MIS PADRES
¿DÓNDE VIVEN?
EN EL CAMPO DE LOS PINOS, CERCA DEL PUEBLO . . VIVÍAN
OS AYUDARÉ. ¿Y HABÉIS LLEGADO A PIE HASTA AQUÍ?
NO. MI CABALLO CAYÓ REVENTADO AL PIE DEL MONTE
LA MIRADA DE FERNANDO SE FIJA EN EL POMO DE UN PUÑAL QUE SOBRESALE DE ENTRE LA FAJA QUE LLEVA LA JOVEN.
¡HUM!
¡UH! ESTOY CANSADA Y TENGO MUCHA SED!..
SENTAOS. . BUSCA AGUA, FERNANDO
¡HUM!

APROVECHANDO LA AUSENCIA DE FERNANDO Y UN APARENTE DESCUIDO DEL GUERRERO, LA MORA EMPUÑA SU PUÑAL
. Y TRATA DE CLAVARLO EN LA ESPALDA DEL CRISTIANO; PERO ESTE ESTÁ ALERTA.
¡OH!
¿TAMBIÉN QUIERES VENGAR A MOTA MID?
ERES MUY LISTO, CRISTIANO, Y DE BÍ PRESUMIRLO... PERO OTRA VEZ SERÁ
ERES TONTA. ¿CUÁNTOS HOMBRES HAN VENIDO CONTIGO PARA ASESINARME?
ESO NO TE IMPORTA, SEÑOR ENMASCARADO
PODRÍA HACER CONTIGO LO QUE TÚ QUERÍAS PARA MÍ!
NO; ERES DEMASIADO IMBECIL PARA ESO... EL GUERRERO DEL ANTIFAZ NO ASESINA MUJERES
MUY INTELIGENTE, PERO QUIZÁ TE EQUIVOQUES ¿QUÉ RELACIÓN TENÍAS TÚ CON MOTA MID?
YO ERA SU FAVORITA Y AUNQUE ERA FEO, LE AMABA
EL PEQUEÑO FERNANDO SE HA DISTANCIADO BASTANTE BUSCANDO AGUA Y DE PRONTO...
. DESCUBRE A TRES SARRACENOS QUE CONVERSAN SENTADOS JUNTO A SEIS CABALLOS
¡DIABLO! ¡MOROS EN EL MONTE!
SARA SE HA EMPEÑADO EN BUSCAR AL GUERRERO DEL ANTIFAZ PARA MATARLE, PERO...
¡AHORA COMPRENDO! ¡ESA MUJER!... ¡POR CRISTO!
FERNANDO EMPRENDE EL REGRESO CORRIENDO COMO UN GAMO.
¡TENGO QUE AVISARLE!
¡GRACIAS A DIOS!... SEÑOR... SEÑOR...
¿QUÉ TE OCURRE?
¡ESA MORA QUIERE ASESINAROS, SEÑOR!
¡YA LO SÉ! ¿CÓMO TE HAS ENTERADO?

SE LO OÍ DECIR A TRES MOROS QUE ACAMPAN NO MUY LEJOS DE AQUÍ
¡QUE SUERTE! ¡CUÉNTAMELO TODO...
FERNANDO RELATA A SU PROTECTOR TODO LO QUE HA VISTO Y OÍDO.
TE ATARÉ LAS MANOS Y TE SUJETARÉ A UN ÁRBOL... TENEMOS QUE HACER
VOLVERÉ A LIBERTARTE DENTRO DE UN RATO
CUANDO TRANSCURREN ALGUNOS MINUTOS SARA EMPIEZA A GRITAR.
¡¡CUIDADO, AMIGOS MÍOS!! ¡¡EL GUERRERO DEL ANTIFAZ VA A POR VOSOTROS!!
NO SE EQUIVOCABA LA VENGATIVA ARABE.
¡APRISA, FERNADO! ¡GUÍAME!
LOS TRES MOROS OYEN EN LA LEJANÍA LOS GRITOS DE SU SEÑORA
¿HABEIS OÍDO?
¡PARECE ELLA!
¡QUÉ RARO!
¡ESO ES QUE HAN TROPEZADO CON EL!
¡VAMOS!
¡EH! ¿A QUIÉN BUSCÁIS?
¡POR ALÁ
¡ESTÁ AHÍ!
¡MUERE GUERRERO DEL ANTIFAZ!
EL PEQUEÑO FERNANDO QUE ESTABA SUBIDO EN UN ÁRBOL SE DEJA CAER.
¡BIEN, FERNANDO! ¡AHORA RETÍRATE!
¡LOS TRES CONTRA ÉL!

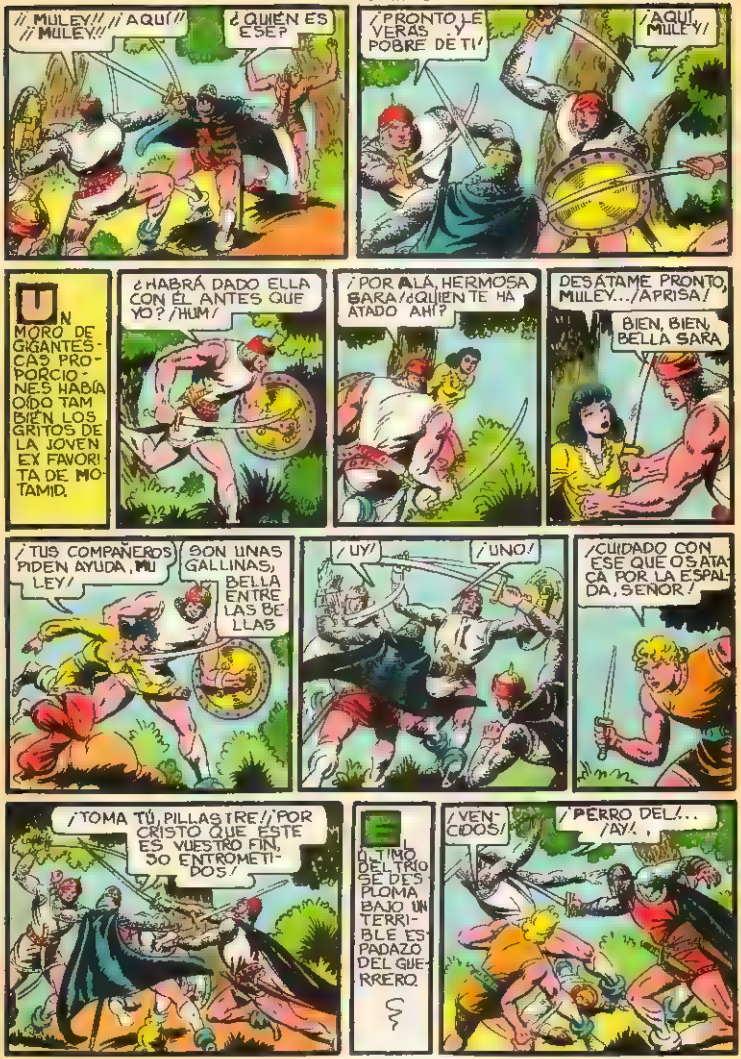
¡¡MULEY!! ¡¡MULEY!!
¡¡AQUÍ!!
¿QUIÉN ES ESE?
¡PRONTO LE VERÁS Y POBRE DE TÍ!
¡AQUÍ, MULEY!
UN MORO DE GIGANTESCAS PROPORCIONES HABÍA OÍDO TAMBIÉN LOS GRITOS DE LA JOVEN EX FAVORITA DE MOTAMID.
¿HABRÁ DADO ELLA CON ÉL ANTES QUE YO? ¡HUM!
¡POR ALÁ, HERMOSA SARA! ¿QUIÉN TE HA ATADO AHÍ?
DESÁTAME PRONTO, MULEY... ¡APRISA!
BIEN, BIEN, BELLA SARA
¡TUS COMPAÑEROS PIDEN AYUDA, MULEY!
SON UNAS GALLINAS, BELLA ENTRE LAS BELLAS
¡UY!
¡UNO!
¡CUIDADO CON ESE QUE OS ATACA POR LA ESPALDA, SEÑOR!
¡TOMA TÚ, PILLASTRE! ¡POR CRISTO QUE ESTE ES VUESTRO FIN, SO ENTROMETIDOS!
EL ÚLTIMO DEL TRÍO SE DESPLOMA BAJO UN TERRIBLE ESPADAZO DEL GUERRERO.
¡VENCIDOS!
¡PERRO DEL!...
¡AY!

SARA Y MULEY LLEGAN JUNTO A SUS TRES COMPAÑEROS, QUE YACEN MALHERIDOS O MUERTOS EN EL SUELO.
¡DERROTADOS Y "EL" HA DESAPARECIDO!
¡QUÉ GRUPO DE IDIOTAS! YA ESTAMOS SOLOS.
HA SIDO UNA LÁSTIMA QUE NO ESTUVIERAS TÚ CON ELLOS. TU AYUDA HUBIERA DECIDIDO DE OTRA FORMA LA LUCHA
¡JA, JA!
¡JAJAJA! ¿MI AYUDA SOLAMENTE? YO SOLO ME HUBIERA BASTADO PARA DESCUARTIZARLE, Y AÚN NO ES TARDE.
AHORA TENDREMOS QUE REGRESAR Y BUSCAR MÁS GENTE
ESCUCHA, PALOMA.
9, YO MATO A ESE ENEMIGO TUYO, ¿CONSENTIRÁS EN SER MÍA Y VENIRTE CONMIGO?
NO ME FASTIDIES MÁS. ERES UN BRUTO Y NO TE QUIERO..
EL GUERRERO DEL ANTIFAZ Y FERNANDO ESTÁN HÁBILMENTE ESCONDIDOS EN UN FRONDOSO ÁRBOL.
HE AQUÍ UNA EXTRAÑA REVELACIÓN DE AMOR, CHICO
¿Y QUÉ GIGANTE, SEÑOR! IMPONE RESPETO
¿SÍ? PUES PARECE MUY BROMISTA
¡JAJA! ¡YA ESTOY HARTO DE TUS ÓRDENES; AHORA MANDO YO..
¡APARTA VIL TRAIDOR!
¡TE VENDRÁS CONMIGO, QUIERAS O NO! ¡AHORA SOY YO TU AMO! ¡MI FUERZA ES SUPERIOR A TU ASTUCIA DE MUJER!
¡CANALLA!
VOY A INTERVENIR, FERNANDO... ESE TIO ME ES ANTIPÁTICO QUÉDATE AQUÍ
¡PERO SEÑOR! ¡ES UN COLOSO!
¡HOLA, GIGANTE! ¡DEJA A ESA FLOR!
¡ES EL!
¡GUERRERO DEL ANTIFAZ; VOY A TENER LA INMENSA SATISFACCIÓN DE CORTARTE EL CUELLO!

¿DE VERDAD QUIERES QUE SEA LUCHA A MUERTE?
¡CLARO, GORRIÓN CAÍDO DEL NIDO!
¡VAYA, VAYA! SABES LUCHAR, ¿EH?
¡TÚ LO VERÁS!
LOS DOS SON ENEMIGOS MÍOS... AHORA PODRÍA HUIR... ¿PERO CÓMO SABRÍA EL RESULTADO DE LA LUCHA?
LA JOVEN MORA OPTA POR NO ESPERAR EL DESENLACE.
OJALÁ SE MATEN LOS DOS
FERNANDO SALTA AL SUELO, AL TIEMPO QUE VE LA HUIDA DE SARA
ES MEJOR QUE SE MARCHE
...AHORA AYUDARÉ A MI SEÑOR
¡QUIETO, FERNANDO!
¡SERÁ MEJOR PARA EL CRÍO!
LA ORDEN DEL GUERRERO ES OBEDECIDA POR EL VALEROSO CHICO, PERO DE PRONTO
...LA ESPADA DEL HÉROE ENMASCARADO SE ROMPE.
¡AHORA YO, GIGANTE DE SATANÁS!
¡NO, MUCHACHO! ¡LÁRGATE QUE NO ESTOY VENCIDO!
EL IMPULSO DE UN TERRIBLE GOLPE QUE DETIENE SU CIMITARRA, LE HACE CAER A FERNANDO
¡AH, TRUHÁN!
¡SUELTA ESO!

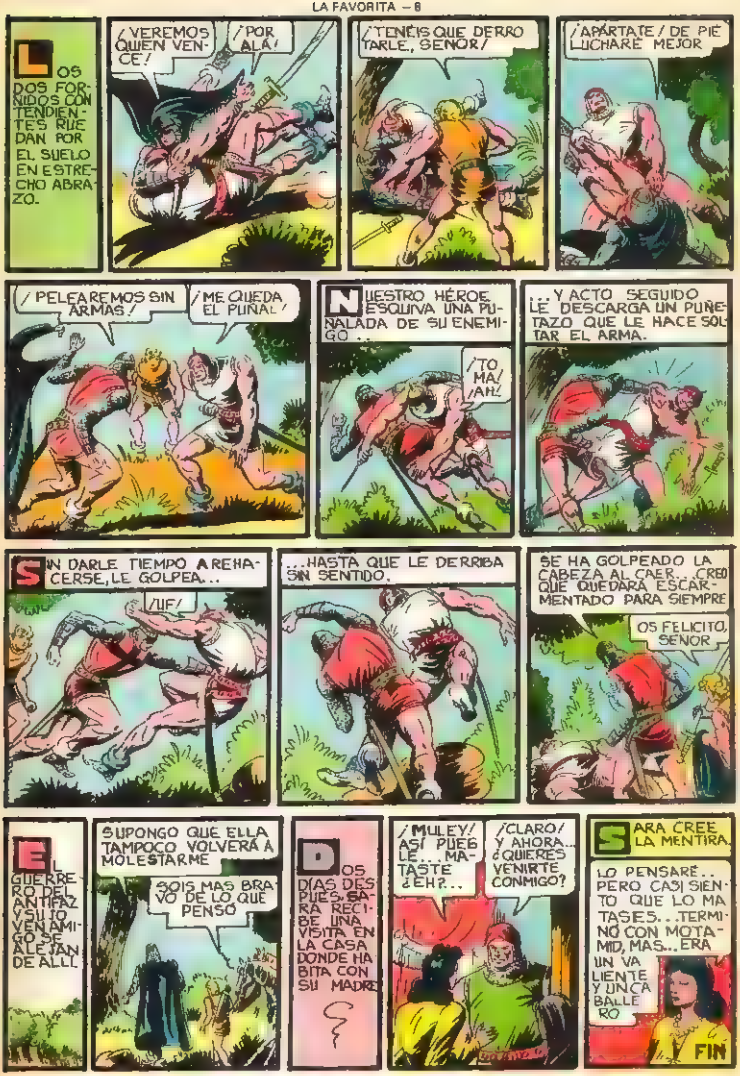
LOS DOS FORNIDOS CONTENDIENTES RUEDAN POR EL SUELO EN ESTRECHO ABRAZO.
¡VEREMOS QUIEN VENCE!
¡POR ALÁ!
¡TENÉIS QUE DERROTARLE, SEÑOR!
¡APÁRTATE! DE PIÉ LUCHARÉ MEJOR
¡PELEAREMOS SIN ARMAS!
¡ME QUEDA EL PUÑAL!
NUESTRO HÉROE ESQUIVA UNA PUÑALADA DE SU ENEMIGO..
¡TOMA! ¡AH!
...Y ACTO SEGUIDO LE DESCARGA UN PUÑETAZO QUE LE HACE SOLTAR EL ARMA.
SIN DARLE TIEMPO A REHACERSE, LE GOLPEA...
¡UF!
...HASTA QUE LE DERRIBA SIN SENTIDO.
SE HA GOLPEADO LA CABEZA AL CAER... CREO QUE QUEDARÁ ESCARMENTADO PARA SIEMPRE
OS FELICITO, SEÑOR
EL GUERRERO DEL ANTIFAZ Y SU TIO VEN AMIGOS SE ALEJAN DE ALLI.
SUPONGO QUE ELLA TAMPOCO VOLVERÁ A MOLESTARME
SOIS MAS BRAVO DE LO QUE PENSÓ
DOS DIAS DESPUES, SARA RECIBE UNA VISITA EN LA CASA DONDE HABITA CON SU MADRE
¡MULEY! ¡ASÍ PUES LE... MATASTE ¿EH?...
¡CLARO! Y AHORA... ¿QUIERES VENIRTE CONMIGO?
SARA CREE LA MENTIRA.
LO PENSARÉ.. PERO CASI SIENTO QUE LO MATASES... TERMINO CON MOTAMID, MAS... ERA UN VALIENTE Y UN CABALLERO
Y FIN

EL DESAFÍO DEL PIRATA

con EL GUERRERO del ANTIFAZ

por MoGAGO

EN UN PUEBLECITO COSTERO DE TÚNEZ, EL CÉLEBRE PIRATA ALÍ MAJA SE JACTA ANTE LOS SUYOS DE SER EL QUE MAS ESPAÑOLES HA ANIQUILADO Y SAQUEADO, Y ANUNCIA QUE DESEA HALLAR AL GUERRERO DEL ANTIFAZ PARA ACABAR CON ÉL.

ESE PERRO ENMASCARADO NO SERÍA CAPAZ DE ENFRENTARSE CON [illegible] MITARRA

ENEMIGOS MAS PODEROSOS QUE ÉL HAN CAÍDO BAJO MI ACERO. AYER MISMO COLGUÉ A DOCE CRISTIANOS QUE APRESAMOS... Y CON ÉL HARÉ LO MISMO

¡TODO ES CUESTIÓN DE ENCONTRARLE! ¡AY DE ÉL SI LO TUVIERA A MI ALCANCE!

DICEN QUE ANDA POR ESTAS TIERRAS, ALÍ MAJA

¡LO SÉ! ¡Y ESPERO QUE ALGUNA VEZ LLEGUE A SUS OIDOS MI DESAFÍO! ¡ALÍ MAJA ES EL PEOR ENEMIGO DE LOS ESPAÑOLES!

MINUTOS ANTES, UN INDIVIDUO, AL PARECER VIEJO, HABÍA PENETRADO EN EL ALMACÉN DE VÍVERES DONDE SE HALLAN LOS PIRATAS, Y OYE ATENTAMENTE LAS BRAVATAS DEL CABECILLA

¡HUM!

ALÍ MAJA ES UN VALIENTE LEÓN DE LOS MARES

ESCÚCHAME, PODEROSO SEÑOR, ESE CRISTIANO DE QUIEN HABLAS SE DÓNDE SE ESCONDE. Y CON MUCHO GUSTO TE GUIARÍA HASTA ÉL PARA QUE... LO MATES

¡POR ALÁ! ¿NO MIENTES, VIEJO?

[illegible] QUE NO, SEÑOR!

[illegible] NO LO [illegible] ANTES?

PERDÓN... ES QUE ÉL PODÍA MATARME...

¡OID, HERMANOS! ESTE VIEJO NOS LLEVARÁ DONDE SE ESCONDE ESE MALDITO, ACOMPAÑADME PARA IMPEDIRLE LA FUGA

EL JEFE PIRATA, ACOMPAÑADO DE VARIOS DE SUS HOMBRES, SE ENCAMINA HACIA DONDE EL VIEJO LE DICE ESTÁ ESCONDIDO EL GUERRERO DEL ANTIFAZ

GUÍA TÚ, VIEJO

MAS TARDE LLEGAN A UN TERRENO ROCOSO, Y, EL VIEJO LE INDICA UNA CUEVA SITUADA EN UN MONTÍCULO.

POR AHÍ LE VI HACE UNAS HORAS. CONVIENE QUE TUS HOMBRES SE ESCONDAN POR LOS ALREDEDORES, POR SI INTENTA HUIR DE TI...

COMO TODO ESTO SEA UN EMBUSTE TE CORTARÉ EL CUELLO. DOS DE LOS MÍOS ME ACOMPAÑARÁN A LA CUEVA

ALÍ MAJA Y DOS DE SUS MEJORES ESBIRROS SE ADELANTAN HASTA LA CUEVA

POR AQUÍ

EN ESTE LUGAR NO HAY NI RASTRO DE ESE PERRO ENMASCARADO, MALDITO VIEJO..

ESPERA UN MOMENTO, PODEROSO SEÑOR. TAL VEZ SE ESCONDA TRAS ALGUNA ROCA...

DE PRONTO, EL SUPUESTO VIEJO SE DIRIGE A UNA ROCA PRÓXIMA Y EMPUÑA UNA ESPADA ESCONDIDA TRAS ELLA, AL TIEMPO QUE SE ARRANCA LA BARBA, EL BIGOTE Y EL TURBANTE

¡EH!

¡TE PROMETÍ HALLAR AL GUERRERO DEL ANTIFAZ, Y AQUÍ LO TIENES!

¡TRAIDOR! ¡CERDO!

EL GUERRERO DEL ANTIFAZ, PUES NO ERA OTRO EL FINGIDO ANCIANO, SE ABALANZA COMO UN RAYO SOBRE LOS TRES PIRATAS, UNO DE LOS CUALES CAE EN SEGUIDA ALCANZADO POR SU ESPADA.

¡VEREMOS QUÉ HACÉIS AHORA!

AL POCO RATO SE DESPLOMA HERIDO EL SEGUNDO ESBIRRO DE ALÍ MAJA.

¡UG!

¡QUEDAS TÚ SOLO MATADOR DE ESPAÑOLES!

¡PERRO! ¡TE MATARÉ A TI TAMBIÉN!

LOS RESTANTES PIRATAS SE ACERCAN PRESUROSOS A LA CUEVA AL OIR EL RUMOR DE LA LUCHA, PERO, CUANDO LLEGAN ALLÍ SOLO VEN TRES CADÁVERES..

¡ALÍ MAJA MUERTO! ¡EL VIEJO HA DESAPARECIDO!

UNA HORA DESPUÉS, EL GUERRERO DEL ANTIFAZ RELATA A FERNANDO LO SUCEDIDO.

TERMINÉ CON EL JEFE PIRATA Y SALÍ DE LA CUEVA POR EL PASADIZO SECRETO QUE TÚ YO CONOCEMOS.

¡BRAVO, SEÑOR! ¡TRES ASESINOS MENOS!

FIN

El JUICIO de DIOS
con EL GUERRERO DEL ANTIFAZ

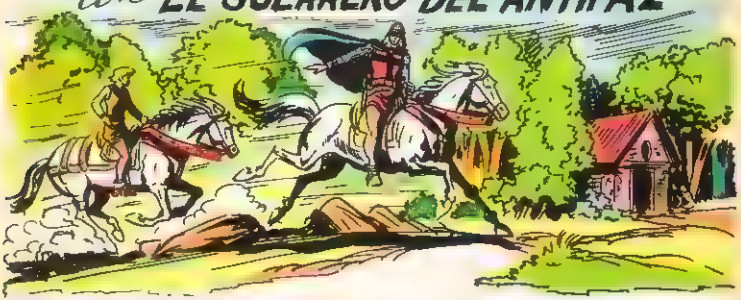

Había paz en aquellos días. Moros y cristianos parecían haber olvidado que estaban empeñados en una lucha a muerte que, con diversas alternativas, duraba siglos.

El Guerrero del Antifaz y su escudero, el joven y valeroso Fernando, jinetes en sus magníficas cabalgaduras, dejaban marchar éstas a paso. Y los dos hombres dejaban vagar su mirada por el hermoso paisaje de huertas y vergeles que florecían al calor de la tregua en la lucha.

—Debieran irse por las buenas y los que se quedasen, que se sometiesen a nuestras leyes. Es mucha sangre la que se ha derramado ya, es mucha la miseria que acarrean las guerras, que no dejan vivir a los hombres.

—Así es, señor. Pero, ¿qué se le va a hacer? Ellos se aferran a nuestra hermosa tierra, no quieren aceptar nuestras leyes, y, de nuestra parte, hay señores a los que les vienen bien estas luchas, ya que de ellas sacan provecho y no siempre de forma honrosa.

Iba a responder el Guerrero del Antifaz cuando, en la lejanía, se produjo un grito agudo, de alguien que pedía socorro.

—¡Parece una mujer! ¡Vamos, Fernando!

Volaron materialmente los corceles en dirección al lugar de donde se había producido el grito y los dos jinetes no tardaron en percibir el ruido de aceros al chocar en lucha.

Nuevos gritos de mujer hicieron estremecer al valeroso caballero y a su escudero.

E instantes después, guiados por los gritos y los ruidos, daban vista al lugar donde se luchaba, una encrucijada del camino, en la cual se hallaba detenida una silla, peleándose ferozmente en torno a ella.

En la silla iban dos mujeres que asomaban por entre las cortinillas, pidiendo socorro. Llevaban ambas el rostro velado, dejando ver sus hermosos ojos negros que reflejaban el profundo horror que les producía la dura lucha.

Eran moros sus defensores. Cinco hombres que se defendían bravamente del asalto de diez que, por sus vestiduras, más bien parecían facinerosos que hombres de armas.

—¡Adelante, Fernando! ¡Eso es una cobardía, y si la justicia y el honor nos dicen que debemos defender al moro, no debemos vacilar un momento en ello!

A escasos metros de ellos, la voz potente del Guerrero del Antifaz dominó el estruendo de la lucha.

—¡A mí, villanos cobardes! ¡A mí, antes de que os destroce!

Esgrimió su pesada espada de combate y cargó como un torbellino, descargando furiosos golpes contra cuatro de los hombres que salieron a hacerle frente y que trataron de rodearle.

Pronto el Guerrero del Antifaz desmontó de forma violenta a dos de ellos, haciendo Fernando lo propio con un tercero.

—¡Encárgate de ése, Fernando! —indicó el Guerrero del Antifaz, a tiempo que cargaba contra el que parecía dirigir la cuadrilla de facinerosos.

Se trataba de un auténtico coloso por su fuerza y sus proporciones, y que demostraba una extraordinaria pericia en la lucha.

—¡A mí, rufián! ¡A mí, antes de que os atraviese por la espalda, que es lo que merecen los traidores!

—¡El Guerrero del Antifaz!

El grito partió del grupo de los facinerosos, que vacilaron al reconocer al valeroso campeón de la cristiandad.

El hombre que dirigía el grupo gritó, fuera de sí, saliendo al encuentro del Guerrero.

—¡El Guerrero del Antifaz! ¿Y qué hay con ello, cobardes? ¡Ganas tenía de tenerle frente a mí!

Se lanzó el vigoroso luchador con furia ciega contra el Guerrero, blandiendo su descomunal espada que

hendió el aire, silbando de forma siniestra, dando la sensación de que iba a dividir al Guerrero en dos pedazos

Pero el Guerrero, consumado jinete, hizo girar su caballo, saliéndose de la trayectoria del golpe, al cual desvió aún con su espada

Gritaron las dos mujeres, espantadas Pero al grito de espanto sucedió una exclamación de admiración ante la pericia de que el Guerrero había dado muestra

El jefe de los bandidos, cuyo rostro también iba enmascarado, se fue de bruces al fallar el golpe rehizose rápidamente, no obstante, y trató de enmendar su fallo, pero, antes de que lo consiguiese, el Guerrero del Antifaz le había atizado un violento cintarazo que lo arrancó del caballo, arrojándolo a tierra

Otra exclamación de admiración de las dos damas premió el certero golpe del Guerrero, quien, antes de que su rival pudiera ponerse en pie, saltó ágilmente del caballo y, trás cortar hábilmente las cintas que sujetaban su antifaz, le puso la punta de la espada en el cuello.

Una exclamación de estupor brotó de la garganta del Guerrero

¡Ruy de Silva! ¡Mal caballero! Da gracias a que tanto tú como tu señor, el conde de Peñaclara, os habéis batido bravamente por la cristiandad De lo contrario, ahora mismo perderías la cabeza, que no otra cosa merece tu conducta

—¡Mátame, Guerrero del Antifaz! ¡No he pedido compasión!

—Pero yo te la otorgo Márchate a donde no te vea y avergüénzate de tu conducta, indigna de un caballero.

—¡Mátame!

La voz severa del Guerrero del Antifaz hizo callar al vencido

¡Levántate y márchate o, en lugar de tratarte como a un caballero, te daré de cintarazos en la espalda, como a un fementido cualquiera, que no otra cosa mereces!

Ruy de Silva tendió su vista en torno Sus hombres, ante su vencimiento, le habían abandonado Tres de ellos, heridos, no estaban lejos aún. Comprendió que no tenía más remedio que someterse y, tras levantarse, marchó, no sin dirigir una mirada de codicia a la más joven de las ocupantes de la silla y otra de odio al Guerrero del Antifaz, quien, volviendole la espalda despectivamente, se dirigió a presentar sus respetos a la hermosa mora.

• • •

Casi un mes después, un anciano árabe, lujosamente vestido, expresando en su rostro el dolor que vivía, llegó hasta donde acampaba el Guerrero del Antifaz con su fiel escudero Fernando

—Señor Soy Abd-el Mazuk.

—¡El eminente médico árabe! —exclamó el Guerrero admirado

—Gracias por vuestro elogio Soy padre de Myriam, la joven a quien salvasteis hace casi un mes de la rapacidad del señor de Peñaclara y del capitán de sus huestes, Ruy de Silva

—¿Por ventura han intentado de nuevo ..?

—Su venganza ha sido peor Mi hija hace curaciones que, por sus conocimientos, se pueden calificar de milagrosas Y por esto la han acusado de brujería. Se ha pedido un campeón para que luche por ella en el juicio de Dios Si el campeón es vencido o nadie sale en su favor, será quemada viva. Los campeones de mi raza están muy lejos

—No sigáis, por favor Ante Dios no existen razas, religiones ni ideas que puedan dividir a los hombre

Todos somos hijos de El. Yo seré el campeón de vuestra hija, id tranquilo

—¿Conocéis la fuerza y destreza del de Peñaclara? Dicen que hendió una roca con su espada

—No me importa. Sé que Dios estará conmigo, porque defiendo la justicia

—Gracias, noble Guerrero. Mi hija piensa como vos y no mira si el que cura es noble o plebeyo, moro o cristiano. Para ella todos son hijos de Dios

• • •

Myriam, atada a un poste, aguardaba la celebración del juicio de Dios entre los dos campeones.

De todos era sabido que el Guerrero del Antifaz combatiría por ella, pero el esforzado paladín no llegaba y el plazo señalado para el combate expiraba.

Una sonrisa siniestra se dibujaba en los rostros del señor de Peñaclara y de Ruy de Silva, que hacía las veces de escudero. Ellos sabían que el

Guerrero del Antifaz no podría acudir a la cita. Sabían que alguien, pagado por ellos, se había encargado de envenenarle.

Por lo mismo, su asombro fue extraordinario cuando vieron llegar al Guerrero, seguido de su fiel escudero Fernando.

—¿Cómo es posible? —murmuró Peñaclara.

—Es cosa de brujería. Sé que le dieron el veneno. Pero mirad, viene pálido, es casi la estampa de la muerte. Será fácil de vencer.

—Tienes razón. Ya que no pudimos esquilmar a Abd-el-Mazuk exigiéndole un rescate por su hija, nadie podrá arrebatarnos la venganza.

—Y de paso morirá el odioso Guerrero. Dos reyes moros nos pagarán bien cuando les entreguemos su cabeza —expresó Ruy de Silva—. Yo me encargaré de ello.

• • •

Los dos campeones se hallaban frente a frente en medio de un silencio impresionante.

El Guerrero del Antifaz daba la sensación de que no podía mantenerse firme en la silla. El anciano Abd-el-Mazuk se acercó a él, una vez más.

—Retiraos, señor. No estáis en condiciones de combatir. Mi hija, de todas formas, está perdida.

—Es el juicio de Dios y a El me confío. Retiraos, buen anciano.

De nuevo quedaron frente a frente, solos, los campeones. El juez de campo dio la seña de ataque.

Y los dos corceles, diestramente dirigidos, partieron como centellas.

Fue un choque brutal. De las armas saltaron chispas. Y de improviso el señor de Peñaclara salió violentamente despedido de su silla, mientras que el Guerrero del Antifaz tenía que cogerse a la suya para no caer.

Pese a su mal estado, saltó, aunque un tanto torpemente, al ver caído a su enemigo, al cual puso la punta de su espada en el cuello.

—¡Rendíos o sois hombre muerto!

Pero el de Peñaclara, con los ojos muy abiertos, miraba al infinito sin dar señales de vida, pese a que no había recibido ninguna herida.

—¡Está muerto! —exclamó el del Antifaz—. Y yo no lo he herido. He aquí el juicio de Dios.

Y se alejó lentamente, seguido de su escudero Fernando, después de saludar levemente a la bella Myriam, que lo siguió con la mirada de sus bellos ojos, de los que cayeron sendas lágrimas de agradecimiento y tal vez un sentimiento más dulce e íntimo.

FIN

LA LOCA DE LA MONTAÑA

UNA AVENTURA DE "EL GUERRERO DEL ANTIFAZ"

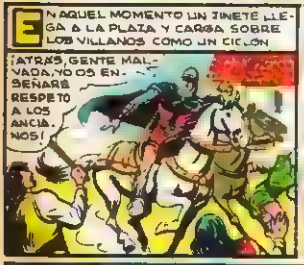

¡BASTA YA, NO TIENES DERECHO A INSULTARNOS ASÍ! ¡ES UNA LOCA ENDIABLADA, SIEMPRE QUE BAJA DESDE LA MONTAÑA AL PUEBLO OCURRE UNA DESGRACIA GRANDE!
SUPERSTICIOSOS IDIOTAS, ES UNA ANCIANA Y BASTA
¡BASTA YA, POR MUY GUERRERO DEL ANTIFAZ QUE SEAS VAS A TRAGARTE TUS PALABRAS...
¡Y TE TRAGARÁS TODO EL POLVO!
¡TAMPOCO SOY MANCO!
¡OH, SOCORRO!
¡YA TE LO ADVERTÍ...!
¡LA LADRONA, LA LADRONA ME HA ROBADO MI CESTA! ¡HA SIDO LA LOCA DE LA MONTAÑA, ESA VIEJA MALVADA!
¡JA, JA, NO OS LA HUBIESE PODIDO ROBAR SI VOS NO LA HUBIÉSEIS SOLTADO PARA APEDREAR LA!
TOMAD, DIEZ VECES LO QUE PODÍA VALER VUESTRA CESTA. LA ANCIANA TENÍA HAMBRE, ESTÁ DISPENSADA
VÁMONOS DE ESTE PUEBLO, MI SEÑOR; ME ASQUEAN SUS HABITANTES

EL GUERRERO DEL ANTIFAZ Y FERNANDO SE ENCAMINAN A LA MONTAÑA ACUCIADOS POR LA CURIOSIDAD.
AL CORONAR LA CUSPIDE UNA HORRIPILANTE CARCAJADA LES HACE DETENERSE.
¡JA,JA,JA!
¡LA ANCIANA! NO PARECE RECONOCERNOS
¡SALVENLO, CABALLEROS! SALVEN A MI HIJO, POR EL AMOR DE DIOS. ¡LOS PIRATAS, LOS PIRATAS MOROS LO HAN SUBIDO A SU BARCO! ¡SALVENLO ANTES DE QUE SE VAYAN!
VALOR ANCIANA, ESO DEBIÓ OCURRIR HACE MUCHO TIEMPO, MUCHOS AÑOS
¡OH, NO, YO NO SOY ANCIANA! EL TIEMPO NO CORRE, ESTA PARADO. YO SOY JOVEN
MIREN MIS MANOS Y MIS ROSTRO, TERSOS, SUAVES... Y ÉL ES TAN NIÑO... NO HABLA AÚN, Y APENAS ANDA. TRÁIGANMELO...
¡QUÉ COMPASIÓN ME INSPIRA! EL DOLOR DE PERDER A SU HIJO, LE TRASTORNÓ LA RAZÓN
¡PERO... MIRAD SEÑOR! ¡UN BARCO... ¡PIRATAS MUSULMANES!
¡ELLOS! ¡ELLOS SON! ¡LA ENSEÑA DEL GAVILÁN! ¡AÚN NO SE HAN IDO...!
¡VUELVEN A SAQUEAR LA COSTA. ¡Y EL PUEBLO!
LOS HABITANTES DEL PUEBLO DESCUBREN LA PRESENCIA DE LOS PIRATAS.
¡LA LOCA NOS VOLVIÓ A TRAER MALA SUERTE!
LOS PIRATAS ABREN FUEGO CONTRA LA COSTA INDEFENSA. SU CAPITÁN ES EL TERRIBLE "GAVILÁN".
¡JA,JA DESPUÉS DE VEINTE AÑOS... AÚN NO SÉ POR QUÉ VUELVO AQUÍ, ALÁ SEA LOADO!
SACAREMOS BUEN BOTÍN, PADRE. YA ESTÁN LIBRES LAS CHALUPAS
PUES VAMOS ALLÁ, POR LAS BARBAS DEL PROFETA

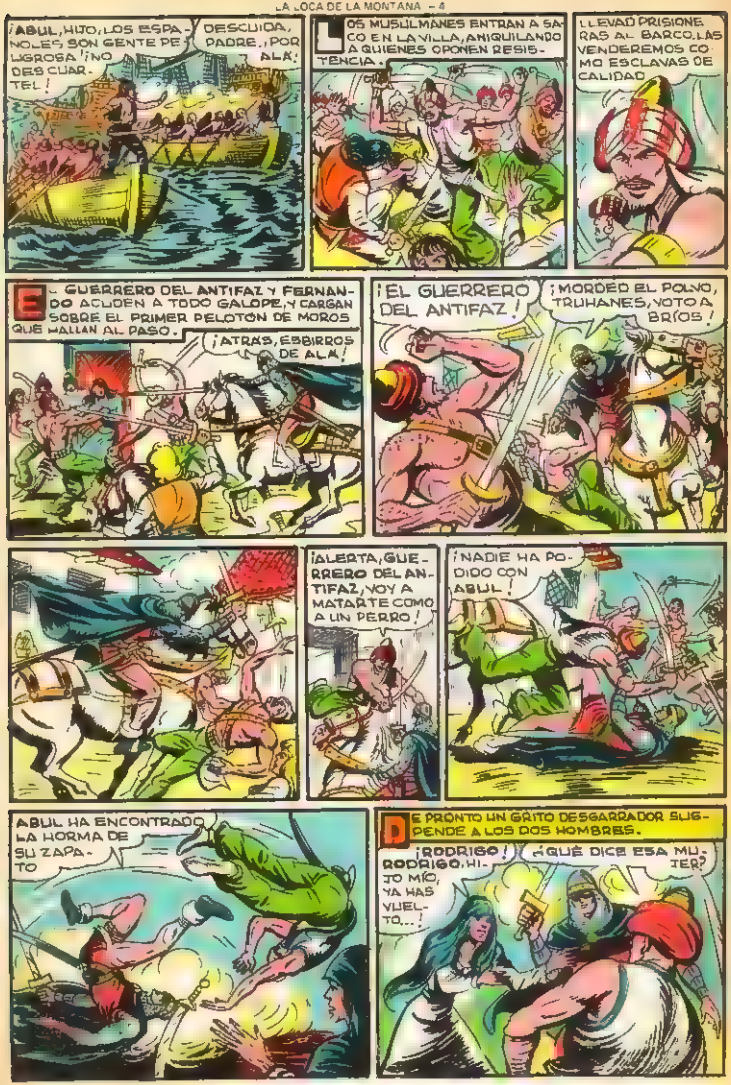
¡ABUL, HIJO, LOS ESPAÑOLES SON GENTE PEROSA! ¡NO DESCUIDES LA GUARDIA!
DESCUIDA, PADRE, ¡POR ALÁ!
LOS MUSULMANES ENTRAN A SACO EN LA VILLA, ANIQUILANDO A QUIENES OPONEN RESISTENCIA.
LLEVAD PRISIONERAS AL BARCO. LAS VENDEREMOS COMO ESCLAVAS DE CALIDAD.
EL GUERRERO DEL ANTIFAZ Y FERNANDO ACUDEN A TODO GALOPE, Y CARGAN SOBRE EL PRIMER PELOTÓN DE MOROS QUE HALLAN AL PASO.
¡ATRÁS, ESBIRROS DE ALÁ!
¡EL GUERRERO DEL ANTIFAZ!
¡MORDED EL POLVO, TRUHANES, VOTO A BRÍOS!
¡ALERTA, GUERRERO DEL ANTIFAZ, VOY A MATARTE COMO A UN PERRO!
¡NADIE HA PODIDO CON ABUL!
ABUL HA ENCONTRADO LA HORMA DE SU ZAPATO
DE PRONTO UN GRITO DESGARRADOR SUSPENDE A LOS DOS HOMBRES.
¡RODRIGO!
¡RODRIGO, HIJO MÍO, YA HAS VUELTO...!
¿QUÉ DICE ESA MUJER?

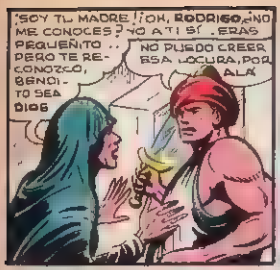
¡SOY TU MADRE! ¡OH, RODRIGO, NO ME CONOCES? ¡NO A TI SI, ERAS PEQUEÑITO.. PERO TE RECONOZCO, BENDITO SEA DIOS
NO PUEDO CREER ESA LOCURA, POR ALÁ

¡NO, OH, TU NO NOMBRES A ALÁ, TU ESTAS BAUTIZADO! VERAS, DE PEQUEÑÍN TE HERISTE LA ESPALDA... DEBES TENER UNA CICATRIZ LARGA A LA DERECHA

¡CIERTO! ¡ES CIERTO!

¡ALTO! ¡ALTO LA LUCHA! DEPONED LAS ARMAS, HIJOS DE ALÁ, HE ENCONTRADO A MI MADRE!
¡ESA ESTUPIDA MIENTE, HIJO!

¡CALLA, ME HA DADO LA PRUEBA! ¡Y TU LO SABES, GAVILÁN, NO LA INSULTES!
HEMOS VENIDO A POR BOTÍN. ¡Y VOTO A LAS BARBAS DE MAHOMA, NOS LO LLEVAREMOS MAL QUE TE PESE!

¡GAVILÁN, SIEMPRE ME HAS CONSIDERADO HIJO TUYO! ¡Y COMO TAL TE PIDO QUE CALMES TU RIGOR CONTRA MI PUEBLO
HIJO MÍO... ¡JA, JA, NUNCA TE HE QUERIDO COMO TAL! SÓLO ME GOZABA VIENDO UN CRISTIANO PELEAR CONTRA SUS HERMANOS

¡Y AHORA TE HA LLEGADO A TI LA VEZ! ¡TE MATARÉ!
SUÉLTAME, MADRE
¡HIJO, NO, NO, ATRÁS!

CIEGA DE AMOR, LA ANCIANA ABRAZA TANTO A SU HIJO QUE ÉSTE NO PUEDE PARAR EL TAJO DEL GAVILÁN.
¡NO NO ASES! NO!
¡TA, TA!

ANTES DE QUE REMATE AL JOVEN, EL GUERRERO DEL ANTIFAZ SE LANZA EN SU AYUDA.
¡ATRÁS, JA BANDIDA!
¡UG!

¡TE VOY A PARTIR EN DOS!

LOS TRIPULANTES DEL BARCO VEN A SU CAPITÁN EN PELIGRO Y AVANZAN DISPARANDO SUS CAÑONES...
...QUE SIEMBRAN LA ALARMA ENTRE LOS HOMBRES DEL PUEBLO, POCO ACOSTUMBRADOS A LA GUERRA.
SEÑOR, MI SEÑOR, SE NOS ECHAN EN CIMA!
POR MUCHO QUE SE APRESUREN NO LLEGARÁN A TIEMPO DE SALVARTE, SAVILÁN DE RAPIÑA
¡JA, JA, JA!
¡AAAUG..!
SÍGUEME, FERNANDO, NO HAY TIEMPO QUE PERDER
OS SIGO, SEÑOR
¡NOS QUIEREN ACHICHARRAR!
LOS DOS AMIGOS BUCEAN PARA HURTARSE A LA PELIGROSA PUNTERÍA DE LOS PIRATAS.

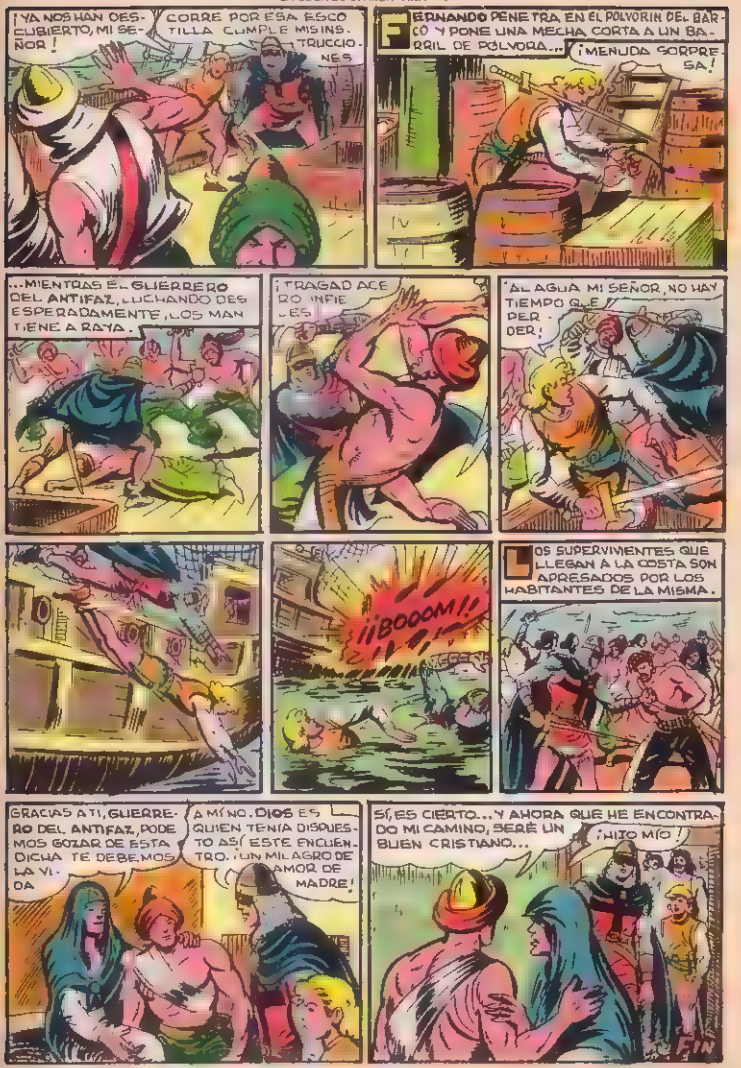
¡YA NOS HAN DESCUBIERTO, MI SEÑOR!
CORRE POR ESA ESCOTILLA CUMPLE MIS INSTRUCCIONES
FERNANDO PENETRA EN EL POLVORIN DEL BARCO Y PONE UNA MECHA CORTA A UN BARRIL DE PÓLVORA...
¡MENUDA SORPRESA!
...MIENTRAS EL GUERRERO DEL ANTIFAZ, LUCHANDO DESESPERADAMENTE, LOS MANTIENE A RAYA.
¡TRAGAD ACERO INFIELES
¡AL AGUA MI SEÑOR, NO HAY TIEMPO QUE PERDER!
¡¡BOOOM!!
LOS SUPERVIVIENTES QUE LLEGAN A LA COSTA SON APRESADOS POR LOS HABITANTES DE LA MISMA.
GRACIAS A TI, GUERRERO DEL ANTIFAZ, PODEMOS GOZAR DE ESTA DICHA TE DEBEMOS LA VIDA
A MÍ NO. DIOS ES QUIEN TENIA DISPUESTO ASÍ ESTE ENCUENTRO. ¡UN MILAGRO DE AMOR DE MADRE!
SÍ, ES CIERTO... Y AHORA QUE HE ENCONTRADO MI CAMINO, SERÉ UN BUEN CRISTIANO...
¡HIJO MÍO!
FIN

EL CAPITÁN CENTOLLO
POR J. CARRIÓN
¡SIEMPRE NOS VAPU-LEAN, MI SEÑOR...! ¡ESTO NO PUEDE SEGUIR ASÍ!
¡VAMOS A VER AL MAGO CELE-MÍN! ¡ÉL DARÁ SOLUCIÓN A NUESTRO PROBLEMA!
¡MAGO CELEMÍN, LOS MOROS SIEMPRE NOS "CASCAN"! ¡QUEREMOS ALGO PARA VENCERLES!
¡PRECISAMENTE TENGO UN PICO EN-CANTADO QUE OS SERVIRÁ...!
¡SOLO TENÉIS QUE DECIR, PIQUITO, PIQUITO...!
¡...PICA HACIA DONDE HAY MORITOS, Y EL DESTROZARÁ SUS MURA-LLAS Y TORREONES!
¡CLIC...CLOC!
¡ESTE LUGAR PARECE IDEAL PARA COMENZAR, MI SEÑOR!
¡PIQUITO, PIQUI-TO! ¡PICA HACIA DONDE HAY MORITOS!
¡ES MARAVILLOSO, MI SEÑOR! ¡DERRIBAREMOS SUS MURA-LLAS SIN QUE SE ENTEREN!
CLIC ¡CLOC...!
¡YA DEBEMOS ESTAR CERCA...! ¡VOY A MIRAR!
CLIC CLOC
¡CARAMBA! ¡AQUÍ SE VE A LOS [illegible]ROS FUERA DEL CASTILLO...! ¡Y ARMADOS HASTA LOS DIENTES!
¿FUERA DEL CASTILLO? ¿QUÉ HACEN FUERA DE SU CASTILLO...?
CLIC CLOC!

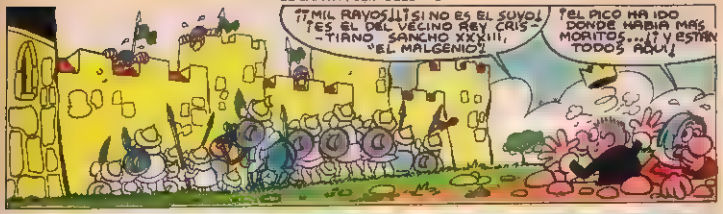
¡¡MIL RAYOS!! ¡¡SI NO ES EL SUYO! ¡ES EL DEL VECINO REY CRIS-TIANO SANCHO XXVIII, "EL MALGENIO"!
¡EL PICO HA IDO DONDE HABIA MAS MORITOS...! ¿Y ESTAN TODOS AQUI!

¡¡RAPIDO...! ¡HAY QUE DETENER EL PICO! ¡ANTES DE QUE...!
CLIC
CLAC

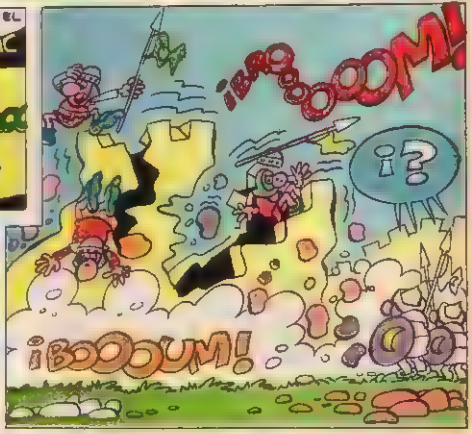
¡BROOOOOM!
¿?
¡BOOOUM!

¡POR ALA! ¿SERA POSIBLE, TANTA DICHA...?

¡¡HERMANOS...! ¡ALA ES GRANDE Y NOS AYUDA...! ¡ASI QUE...!

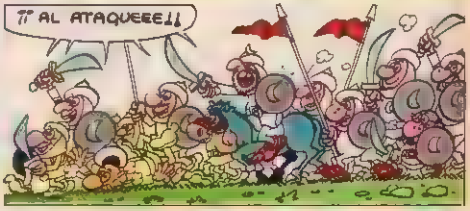
¡¡AL ATAQUEEE!!

POCOS MINUTOS, Y MUCHOS PORRAZOS MAS TARDE...
ZAS
PLOF
CROC

¡LO SABIA! ¡TENIA QUE SER CULPA DE CENTOLLO Y CUCUFATE! ¡¡SI LOS PILLO... GRAAAR!

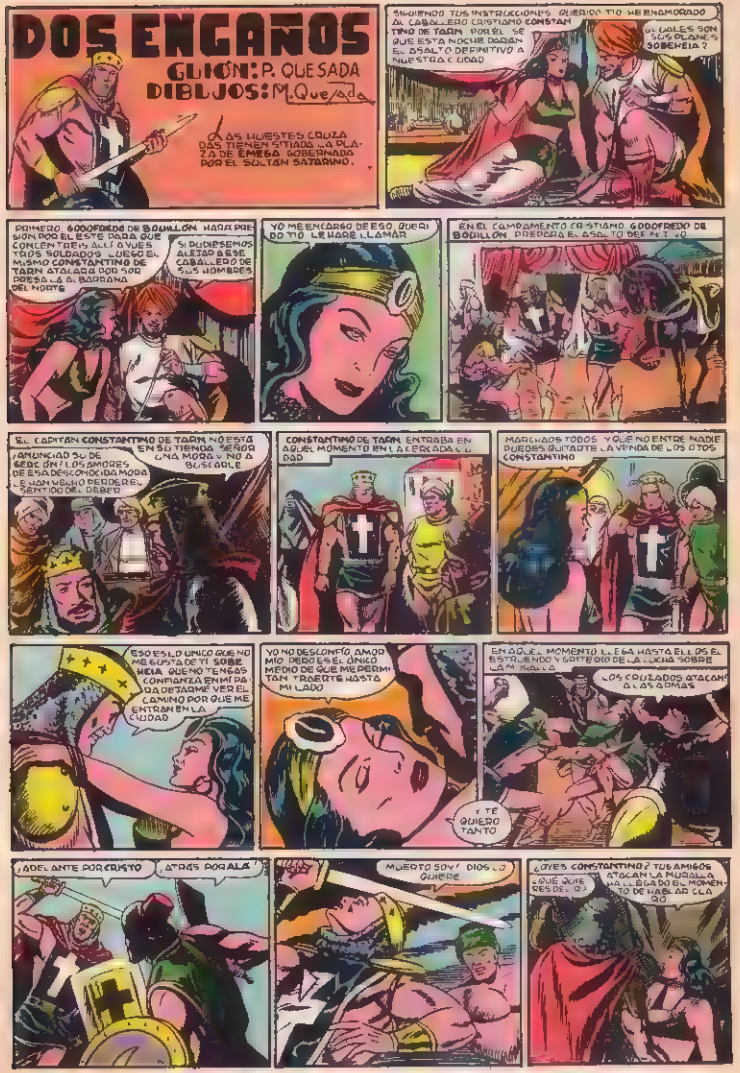
DOS ENGAÑOS
GUIÓN: P. QUESADA
DIBUJOS: M. Quesada
LAS HUESTES CRUZADAS TIENEN SITIADA LA PLAZA DE EMESA GOBERNADA POR EL SULTÁN SATARINO.
SIGUIENDO TUS INSTRUCCIONES, QUERIDO TÍO, HE ENAMORADO AL CABALLERO CRISTIANO CONSTANTINO DE TARN. POR ÉL SE QUE ESTA NOCHE DARÁN EL ASALTO DEFINITIVO A NUESTRA CIUDAD
¿CUÁLES SON SUS PLANES, SOBEHEIA?
PRIMERO, GODOFREDO DE BOUILLÓN HARÁ PRESIÓN POR EL ESTE PARA QUE CONCENTREIS ALLÍ A VUESTROS SOLDADOS. LUEGO EL MISMO CONSTANTINO DE TARN ATACARÁ POR SORPRESA LA ALBARRANA DEL NORTE
SI PUDIESEMOS ALEJAR A ESE CABALLERO DE SUS HOMBRES
YO ME ENCARGO DE ESO, QUERIDO TÍO. LE HARÉ LLAMAR
EN EL CAMPAMENTO CRISTIANO GODOFREDO DE BOUILLÓN PREPARA EL ASALTO DEFINITIVO.
EL CAPITÁN CONSTANTINO DE TARN NO ESTÁ EN SU TIENDA. SEÑOR, UNA MORA VINO A BUSCARLE
¡ANUNCIAD SU DESEACIÓN! LOS AMORES DE ESA DESCONOCIDA MORA LE HAN HECHO PERDER EL SENTIDO DEL DEBER
CONSTANTINO DE TARN ENTRABA EN AQUEL MOMENTO EN LA CERCADA CIUDAD
MARCHAOS TODOS Y QUE NO ENTRE NADIE. PUEDES QUITARTE LA VENDA DE LOS OJOS, CONSTANTINO
ESO ES LO ÚNICO QUE NO ME GUSTA DE TI, SOBEHEIA. QUE NO TENGAS CONFIANZA EN MÍ PARA DEJARME VER EL CAMINO POR QUE ME ENTRAN EN LA CIUDAD
YO NO DESCONFÍO, AMOR MÍO. PERO ES EL ÚNICO MEDIO DE QUE ME PERMITAN TRAERTE HASTA MI LADO
Y TE QUIERO TANTO
EN AQUEL MOMENTO LLEGA HASTA ELLOS EL ESTRUENDO Y GRITERÍO DE LA LUCHA SOBRE LA MURALLA
LOS CRUZADOS ATACAN A LAS ARMAS
¡ADELANTE POR CRISTO
¡ATRÁS POR ALÁ!
MUERTO SOY! DIOS LO QUIERE
¿OYES, CONSTANTINO? TUS AMIGOS ATACAN LA MURALLA. HA LLEGADO EL MOMENTO DE HABLAR CLARO
¿QUÉ QUIERES DECIR?

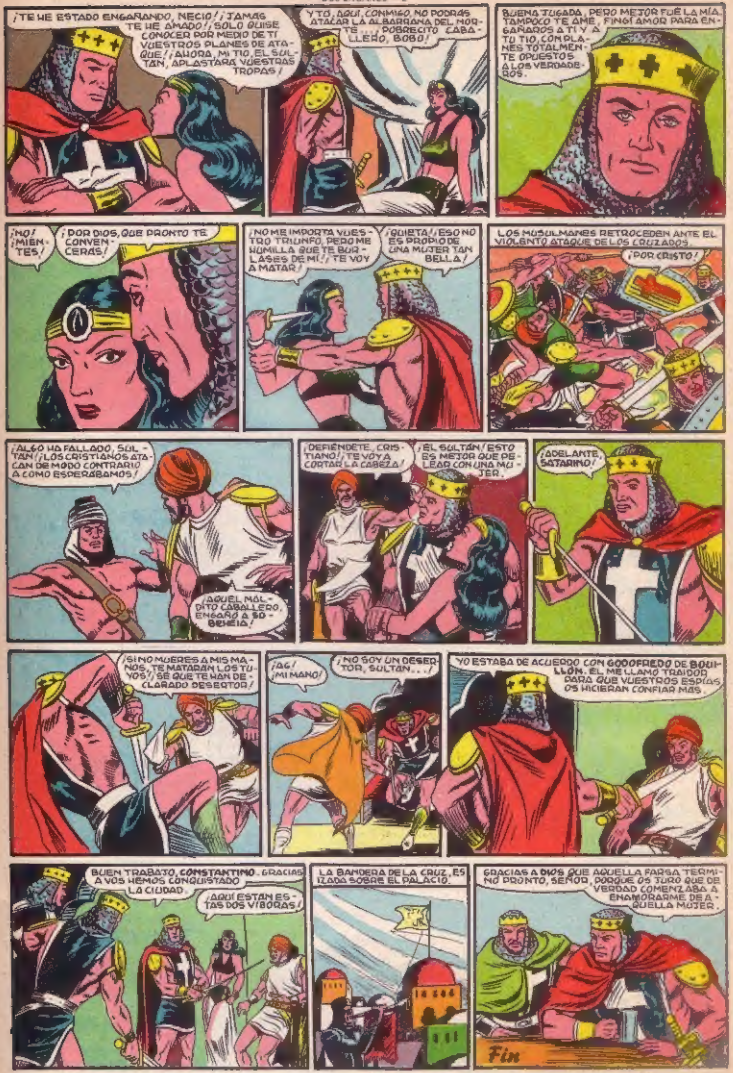
¡TE HE ESTADO ENGAÑANDO, NECIO! ¡JAMÁS TE HE AMADO! ¡SÓLO QUISE CONOCER POR MEDIO DE TI VUESTROS PLANES DE ATAQUE! ¡AHORA, MI TÍO, EL SULTÁN, APLASTARÁ VUESTRAS TROPAS!
¡TÍO, AQUÍ CONMIGO, NO PODRÁS ATACAR LA ALBARRANA DEL MORTE... POBRECITO CABALLERO, BOBO!
BUENA JUGADA, PERO MEJOR FUÉ LA MÍA. TAMPOCO TE AMÉ, FINGÍ AMOR PARA ENGAÑAROS A TÍ Y A TU TÍO, CON LA MES TOTALMENTE OPUESTOS A LOS VERDADEROS.
¡NO! ¡MIENTES!
¡POR DIOS, QUE PRONTO TE CONVENCERÁS!
¡NO ME IMPORTA VUESTRO TRIUNFO, PERO ME HUMILLASTE DE MÍ! ¡TE VOY A MATAR!
¡QUIETA! ¡ESO NO ES PROPIO DE UNA MUJER TAN BELLA!
LOS MUSULMANES RETROCEDEN ANTE EL VIOLENTO ATAQUE DE LOS CRUZADOS.
¡POR CRISTO!
¡ALGO HA FALLADO, SULTÁN! ¡LOS CRISTIANOS ATACAN DE MODO CONTRARIO A COMO ESPERÁBAMOS!
¡AQUEL MALDITO CABALLERO, ENGAÑÓ A SU HERMANA!
¡DEFIÉNDETE, CRISTIANO! ¡TE VOY A CORTAR LA CABEZA!
¡EL SULTÁN! ESTO ES MEJOR QUE PELEAR CON UNA MUJER
¡ADELANTE, SATARINO!
¡SI NO MUEREN A MIS MANOS, TE MATARÁN LOS TUYOS! SE QUE TE HAN DECLARADO DESERTOR.
¡AG! ¡MI MANO!
¡NO SOY UN DESERTOR, SULTÁN...!
YO ESTABA DE ACUERDO CON GODOFREDO DE BOUILLON. EL ME LLAMÓ TRAIDOR PARA QUE VUESTROS ESPÍAS OS HICIERAN CONFIAR MÁS.
BUEN TRABAJO, CONSTANTINO. GRACIAS A VOS HEMOS CONQUISTADO LA CIUDAD.
¡AQUÍ ESTÁN ESTAS DOS VÍBORAS!
LA BANDERA DE LA CRUZ, ES IZADA SOBRE EL PALACIO.
GRACIAS A DIOS QUE AQUELLA FARSA TERMINÓ PRONTO, SEÑOR, PORQUE OS JURO QUE DE VERDAD COMENZABA A ENAMORARME DE AQUELLA MUJER.
Fin

EL GUERRERITO DEL ANTIFAZ EN LOS "ROBAMELONES"
SEGÚN CERDAN
FÍJATE EN ESE PASQUÍN FERNANDO.
SE BUSCA A LOS "ROBAMELONES". CIEN DOBLONES DE ORO A QUIEN LOS ENTREGUE A LA LEY.
¡¡ME HAN ROBADO UN MELÓN!!
¡NO SE PREOCUPE, BUEN HOMBRE! ALCANZAREMOS A ESOS TUNANTES!
¡AQUÍ ES BUEN SITIO PARA COMÉRNOSLO!
ZAMPAMOS A TAJADITA GORDA CADA UNO
¡MIRA "ALÍ-BEN-Y-NO-TARDES" ES "EL GUERRERO DEL ANTIFAZ"!
¡SIN PRUEBAS NO NOS DETENDRÁ! ¡PONÉOS ASÍ LA RAJA DEL MELÓN EN FORMA DE MEDIA LUNA
¡VAMOS, TUNANTES! ¿DÓNDE HABÉIS METIDO EL MELÓN?
¿DE QUÉ MELÓN NOS HABLAS?
PERO EN AQUEL MOMENTO, EL DULZOR DEL MELÓN ATRAE A UNAS AVISPAS QUE IBAN DE PASO...
¡¡AY!!
ADELANTE PILLOS. EL PREMIO QUE OFRECEN POR VOSOTROS, LO REPARTIREMOS ENTRE LOS CAMPESINOS PERJUDICADOS

EL GUERRERO DEL ANTIFAZ. Publicación juvenil - Edival, S. A. - Valencia - Director: F. Puerto Vañó. - Redacción y Administración: Calixto III, 25 - Talleres: Calixto III, 26 - ©Edival, S. A. - 1976
Depósito Legal: V. 361.– 1973 11–XII–1976

RIAMOS Con el Medievo
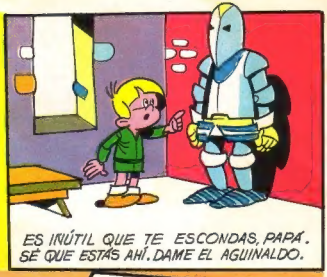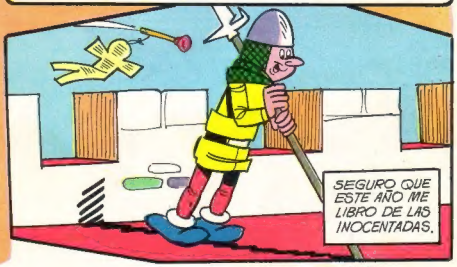
RECURSO